

**UCHWAŁA NR XVI.139.2020**  
**RADY GMINY W WIELOPOLU SKRZYŃSKIM**  
z dnia 30 października 2020 r.

**w sprawie wyznaczenia obszaru i granic aglomeracji Wielopole Skrzyńskie**

Na podstawie art. 18 ust. 2 pkt 15 ustawy z dnia 8 marca 1990 r. o samorządzie gminnym (t.j. Dz. U. z 2020 r. poz. 713) oraz art. 87 ust. 1 i 4 ustawy z dnia 20 lipca 2017 r. Prawo wodne (t.j. Dz. U. z 2020 r. poz. 310 z późn. zm.), po uzgodnieniu z Państwowym Gospodarstwem Wodnym Wody Polskie i Regionalnym Dyrektorem Ochrony Środowiska w Rzeszowie

**Rada Gminy w Wielopolu Skrzyńskim**  
**uchwala, co następuje:**

§ 1. Wyznacza się aglomerację Wielopole Skrzyńskie o równoważnej liczbie mieszkańców (RLM) 4504, położoną na terenie Gminy Wielopole Skrzyńskie, powiat ropczycko-sędziszowski, województwo podkarpackie.

§ 2. Aglomeracja Wielopole Skrzyńskie obejmuje swym zasięgiem tereny objęte systemem kanalizacji zbiorczej zakończonym oczyszczalnią ścieków w miejscowości Wielopole Skrzyńskie, działka ewidencyjna nr 1683/2, obręb Wielopole Skrzyńskie.

§ 3. Opis aglomeracji zawierający podstawowe informacje o aglomeracji, o której mowa w § 1 stanowi załącznik Nr 1 do niniejszej uchwały.

§ 4. Obszar aglomeracji Wielopole Skrzyńskie wyznacza się na terenie miejscowości Wielopole Skrzyńskie, Glinik, Nawsie i Brzeziny w granicach oznaczonych na mapie poglądowej w skali 1:10 000 - załącznik Nr 2 do niniejszej uchwały.

§ 5. Wykonanie uchwały powierza się Wójtowi Gminy Wielopole Skrzyńskie.

§ 6.<sup>1</sup> Uchwała wchodzi w życie po upływie 14 dni od dnia ogłoszenia w Dzienniku Urzędowym Województwa Podkarpackiego.

**PRZEWODNICZĄCY**  
**RADY GMINY**  
*Piotr Zięba*

<sup>1</sup> Niniejsza uchwała była poprzedzona Uchwałą Nr XLVIII/1014/14 z dnia 23 czerwca 2014 r. Sejmiku Województwa Podkarpackiego w sprawie likwidacji dotychczasowej aglomeracji Wielopole Skrzyńskie oraz wyznaczenia nowej aglomeracji Wielopole Skrzyńskie (Dz. Urz. Województwa Podkarpackiego z dnia 11 lipca 2014 r. poz. 1965), która traci moc z dniem wejścia w życie niniejszej uchwały zgodnie z art. 565 ust. 2 ustawy z dnia 20 lipca 2017 r. Prawo wodne (t.j. Dz. U. z 2020 r. poz. 310 z późn. zm.).

## Część opisowa

### 1. Nazwa aglomeracji

Aglomeracja; **Wielopole Skrzyńskie**

### 2. Adres wnioskodawcy (gminy, gminy wiodącej w aglomeracji)

Miejscowość: Wielopole Skrzyńskie	Ulica: brak
Gmina: Wielopole Skrzyńskie	Powiat: ropczycko-sędziszowski
Województwo: podkarpackie	
Telefon: 17 2214819	Fax: 17 2214830
e-mail do kontaktu bieżącego: <a href="mailto:woskoj.@wielopole.eu">woskoj.@wielopole.eu</a>	

### 3. Dane rejestrowe

PKD EKDbr sabrak	brak	NIP	818-15-82-598	REGON	690-581-985
------------------------	------	-----	---------------	-------	-------------

### 4. Imię/nazwisko/stanowisko/tel./fax osoby wskazanej do kontaktowania się w sprawach złożonego wniosku

Imię i nazwisko: Jolanta Wośko
Stanowisko: Podinspektor
Tel: 17 2214463
fax: 172214830
e mail: <a href="mailto:woskoj@wielopole.eu">woskoj@wielopole.eu</a>

Propozycję planu aglomeracji, w rozumieniu art. 86 ust. ustawy z dnia 20 lipca 2017 r. - Prawo wodne (Dz. U. z 2020 r. poz. 310 z późn. zm.) opracowano zgodnie z Rozporządzeniem ministra Gospodarki Morskiej i Żeglugi Śródlądowej z dnia 27 lipca 2018r. w sprawie sposobu wyznaczania obszarów i granic aglomeracji (Dz.U. z 2018r., poz. 1586)

## 5. Podstawowe informacje na temat Gminy Wielopole Skrzyńskie

**Gmina Wielopole Skrzyńskie** położona jest w południowo - zachodniej części województwa podkarpackiego, w powiecie ropczycko- sędziszowskim na obszarze Pogórza Strzyżowskiego, zajmuje obszar 93,5 km<sup>2</sup> i liczy ponad 8.249 mieszkańców (stan na 31.12.2019r). W skład gminy wchodzi 5 wsi: Brzeziny, Broniszów, Glinik, Nawsie i Wielopole Skrzyńskie. Teren gminy charakteryzuje się bardzo urozmaiconą rzeźbą terenu, który tworzy szereg wąskich wzgórz porożcinanych doliną rzeki Wielopolki i jej licznymi dopływami. Teren gminy położony pod względem fizyczno-geograficznym znajduje się w Prowincji Karpat i Podkarpacia, Podprowincji Zewnętrznych Karpat Zachodnich, Makroregionie pogórzy Środkowo-Beskidzkich i Mezoregionie Pogórza Strzyżowskiego. Południowo-zachodnia i wschodnia część gminy, znajduje się w obszarze Czarnorzecko - Strzyżowskiego Parku Krajobrazowego zajmującego 1195 ha obszaru gminy. Region, w którym leży gmina charakteryzuje się wysokimi walorami krajobrazowymi, urozmaiconą rzeźbą terenu, wieloma zabytkami wartymi zobaczenia, co umożliwia wykorzystanie tego obszaru do rozwoju różnych form turystyki i agroturystyki.

Obszar Gminy Wielopole Skrzyńskie leży w zlewniach następujących jednolitych części wód powierzchniowych (JCWP):

- Kamienica(kod: RW200012218569),
- Brzeźnica od źródeł do Dopł. z Łączek Kucharskich(kod: RW200012218852),
- Budzisz(kod: RW2000122188689),
- Różanka(kod: RW2000122263949)

Głównym ciekim na terenie Gminy Wielopole Skrzyńskie jest rzeka Wielopolka. Stanowi ona prawobrzeżny dopływ Wisłoki. Powierzchnia zlewni wynosi 484 km<sup>2</sup>. W obrębie Gminy, rzeka ma charakter potoku fliszowego.

Liczba mieszkańców: 8.249 (stan na 31.12.2019r.)      Powierzchnia [km <sup>2</sup> ]: 93,5
---

## 6. Dokumenty stanowiące podstawę do wyznaczenia aglomeracji (podać nazwę, Nr oraz datę podjęcia uchwał ustanawiających te dokumenty)<sup>1</sup>

### a) miejsce plany zagospodarowania przestrzennego;

Postawą do podjęcia działań zmierzających do ustanowienia aglomeracji jest opracowany dokument pn:

1/ „Koncepcja kanalizacji sanitarnej Gminy Wielopole Skrzyńskie” - opracowana na zalecenie Zarządu Gminy Wielopole Skrzyńskie – kwiecień 2004r.

Dokument powyższy zakłada budowę oczyszczalni ścieków wraz z siecią kanalizacyjną dla miejscowości Wielopole Skrzyńskie, Brzeziny, Glinik, Nawsie i Broniszów oraz zawiera rozwiązania techniczne dotyczące odprowadzania ścieków sanitarnych z budynków znajdujących się na terenie Gminy.

2/ „Studium uwarunkowań i kierunków zagospodarowania przestrzennego Gminy Wielopole Skrzyńskie” - Uchwała Nr XXXIII/191/2002 Rady Gminy w Wielopolu Skrzyńskim z dnia 20 marca 2002r.

Zał. nr 25 w/w dokumentu Kierunki rozwoju infrastruktury technicznej zakłada, że w znacznej części ścieki sanitarne odprowadzane będą kanalizacją sanitarną na oczyszczalnię ścieków w miejscowości Wielopole Skrzyńskie.

3/ „Strategia rozwoju Gminy Wielopole Skrzyńskie 2015-2020 rok”

Na str. 69 w pkt. 9 wyszczególniono realizację inwestycji z zakresu gospodarki wodno-ściekowej – działanie najpilniejsze wśród wymienionych inwestycji.

b) <u>wieloletnie plany rozwoju i modernizacji urządzeń wodociągowych i kanalizacyjnych:</u> BRAK
c) <u>inne</u> 1. Dyrektywa Rady z dnia 21 maja 1991r. dotycząca oczyszczania ścieków komunalnych, 2. Krajowy Program Oczyszczania Ścieków Komunalnych, 3. Rozporządzenie Ministra Gospodarki Morskiej i Żeglugi Śródlądowej z dnia 27 lipca 2018r. w sprawie sposobu wyznaczania obszarów i granic aglomeracji. 4. Koncepcja kanalizacji sanitarnej dla Gminy Wielopole Skrzyńskie 5. Program Ochrony Środowiska dla Gminy Wielopole Skrzyńskie na lata 2018-2021 z perspektywą na lata 2022-2025

**7. Informacje na temat istniejącej aglomeracji oraz liczby mieszkańców i turystów obsługiwanych przez sieć oraz oczyszczalnię ścieków.**

Gmina Wielopole Skrzyńskie obecnie posiada aglomerację wyznaczoną Uchwałą Nr XVIII/1014/14 Sejmiku Województwa Podkarpackiego z dnia 23 czerwca 2014r. sprawie likwidacji dotychczasowej aglomeracji Wielopole Skrzyńskie oraz wyznaczenia nowej aglomeracji Wielopole Skrzyńskie.

Informacje dotyczące istniejącej oczyszczalni ścieków i sieci kanalizacyjnej:

Długość istniejącej sieci kanalizacyjnej na terenie aglomeracji wynosi - 14 km i stanowi to sieć grawitacyjną	14 km
Przepustowość istniejącej oczyszczalni ścieków w m <sup>3</sup> /d	180 m <sup>3</sup> /d
Przepustowość istniejącej oczyszczalni ścieków w RLM	2010
Liczba RLM obsługiwanych przez sieć kanalizacyjną	560
Liczba RLM obsługiwana przez tabor asenizacyjny <i>(ścieki ze zbiorników bezodpływowych wywożone przez uprawniony podmiot na oczyszczalnię ścieków)</i>	1450
Liczba RLM obsługiwana przez przydomowe oczyszczalnie ścieków	na terenie aglomeracji brak przydomowych oczyszczalni ścieków
Pozwolenie wodnoprawne dla istniejącej oczyszczalni ścieków	- Decyzja Nr ROŚ.6341.15.2011 z dnia 09.05.2011r. wydana przez Starostwo Powiatowe w Ropczycach na odprowadzenie oczyszczonych ścieków komunalnych z oczyszczalni w miejscowości Wielopole Skrzyńskie. Pozwolenie wodnoprawne na szczególne korzystanie z wód zgodnie z pkt III decyzji wydane na okres 10 lat.



**8. Informacje na temat planowanej do budowy kanalizacji w celu dostosowania gminy/miasta do warunków określonych w Dyrektywie Rady z dnia 21 maja 1991 r. dotyczącej oczyszczania ścieków komunalnych (91/271/EWG) oraz liczby mieszkańców i turystów, którzy będą obsługiwani przez tę sieć oraz oczyszczalnię ścieków.**

a/ sieć kanalizacyjna

Długość sieci kanalizacyjnej planowanej do wykonania , w tym na terenie: - miejscowości Brzeziny 3,7 km - miejscowości Glinik 9,17 km - miejscowości Nawsie 7,7 km	20,57 km																								
Planowana przepustowość oczyszczalni w RLM - po rozbudowie	4650 RLM																								
Wskaźnik długości sieci = sumaryczna liczba mieszkańców oraz turystów / długość sieci kanalizacyjnej planowanej do wykonania	121,24																								
Sieć kanalizacyjna istniejąca i planowana na terenie Gminy Wielopole Skrzyńskie nie obsługuje przemysłu	0																								
Liczba RLM planowanej sieci kanalizacyjnej w poszczególnych miejscowościach: <table style="margin-left: auto; margin-right: auto;"> <tr> <td></td> <td style="text-align: center;">RLM</td> <td style="text-align: center;">RLM/km</td> <td></td> </tr> <tr> <td>- miejscowość Brzeziny</td> <td style="text-align: center;">- 440</td> <td style="text-align: center;">120.5</td> <td></td> </tr> <tr> <td>- miejscowość Glinik</td> <td style="text-align: center;">- 1112</td> <td style="text-align: center;">121.3</td> <td></td> </tr> <tr> <td>- miejscowość Nawsie</td> <td style="text-align: center;">- 942</td> <td style="text-align: center;">122.3</td> <td></td> </tr> <tr> <td></td> <td style="text-align: center;">-----</td> <td></td> <td></td> </tr> <tr> <td></td> <td style="text-align: center;">2494</td> <td></td> <td style="text-align: center;">2494</td> </tr> </table>		RLM	RLM/km		- miejscowość Brzeziny	- 440	120.5		- miejscowość Glinik	- 1112	121.3		- miejscowość Nawsie	- 942	122.3			-----				2494		2494	
	RLM	RLM/km																							
- miejscowość Brzeziny	- 440	120.5																							
- miejscowość Glinik	- 1112	121.3																							
- miejscowość Nawsie	- 942	122.3																							
	-----																								
	2494		2494																						
Rodzaj sieci kanalizacyjnej	grawitacyjno- ciśnieniowa																								

b/ oczyszczalnia ścieków

Lokalizacja oczyszczalni ścieków : - w północno-zachodniej części miejscowości Wielopole Skrzyńskie	nr dz. 1683/1 i 1683/2
Rodzaj oczyszczalni – biologiczna, bez usuwania biogenów, spełniająca standardy odprowadzanych ścieków	biologiczna
Rozbudowa istniejącej oczyszczalni ścieków do przepustowości :	560 m <sup>3</sup> /d
Średnia dobową ilość ścieków komunalnych powstających na terenie aglomeracji wynosi :  <i>-średnią dobową ścieków komunalnych powstających na terenie aglomeracji przyjęto w oparciu o Rozporządzenie Ministra Infrastruktury w sprawie określenia przeciętnych norm zużycia wody: 4504 mieszkańców x 100 dm<sup>3</sup>/miesz./dobę = 450400 dm<sup>3</sup>/d = 450.4 m<sup>3</sup>/d</i>	450.4 m <sup>3</sup> /d

Średnia dobową ilość ścieków komunalnych powstających na terenie aglomeracji Wielopole Skrzyńskie nieobjętych systemem kanalizacji zbiorczej wynosi :	394,40 m <sup>3</sup> /d
-średnią dobową ścieków komunalnych powstających na terenie aglomeracji przyjęto w oparciu o Rozporządzenie Ministra Infrastruktury w sprawie określenia przeciętnych norm zużycia wody: 3944 mieszkańców x 100 dm <sup>3</sup> /miesz./dobę = 394400 dm <sup>3</sup> /d = 394,4 m <sup>3</sup> /d	
Skład jakościowy ścieków ;	BZT <sub>5</sub> – 360 mgO <sub>2</sub> /1 ChZT – 600 mgO <sub>2</sub> /1 zawiesina ogólna- 400 mg/1
Nie planuje się podłączeń do systemu kanalizacji zbiorczej zakładów przemysłowych.	0
Odbiornik ścieków oczyszczonych :	rzeka Wielopolka

c/ w ramach planowanej rozbudowy oczyszczalni ścieków przewiduje się budowę dwóch reaktorów biologicznych typu SBR o przepustowości 190 m<sup>3</sup>/d, każdy wraz z niezbędnymi rurociągami, urządzeniami, armaturą i automatyką.

#### 9. Uzasadnienie określonej dla aglomeracji równoważnej liczby mieszkańców.

Wyszczególnienie	RLM
Liczba stałych mieszkańców stałych (czasowych brak) korzystających z istniejącej sieci kanalizacyjnej	560
Liczba stałych mieszkańców stałych (czasowych brak) planowanych do podłączenia do istniejącej kanalizacji	1450
Liczba mieszkańców stałych (czasowych brak), planowanych do podłączenia do projektowanej sieci	2494
Równoważna Liczba Mieszkańców wynikająca z dobowego ładunku ścieków odprowadzanych przez zakłady przemysłowe korzystające z istniejącej sieci kanalizacyjnej	0
Równoważna Liczba Mieszkańców wynikająca z dobowego ładunku ścieków, który będzie odprowadzanych przez zakłady przemysłowe planowane do podłączenia do sieci kanalizacyjnej	0
<b>Równoważna Liczba Mieszkańców RLM</b>	<b>4504</b>

#### 10. Informacje o strefach ochronnych ujęć wody obejmujących tereny ochrony bezpośredniej i tereny ochrony pośredniej zawierającą oznaczenie aktu prawa miejscowego lub decyzji ustanawiających te strefy oraz zakazy, nakazy i ograniczenia obowiązujące na tych terenach.

W obrębie ewidencyjnym 181505 2.0005, Wielopole Skrzyńskie zlokalizowane są następujące ujęcia wody dla których zostały ustalone strefy ochrony bezpośredniej zawarte w poniższych dokumentach:

**1/ Decyzja Dyrektora Zarządu Zlewni w Jaśle znak RZ.ZUZ.2.421.200.131.2018.PP** z dnia 19 lutego 2019r. Ustanawiająca z urzędu strefę ochronną obejmującą wyłącznie teren ochrony bezpośredniej dla ujęcia wody ze studni głębinowej W-2 zlokalizowanej w m. Wielopole Skrzyńskie na działce nr ewid. 2270/2 obręb Wielopole Skrzyńskie w postaci strefy o kształcie czworokąta i powierzchni 1218 m<sup>2</sup>.

Na terenie ochrony bezpośredniej zakazuje się użytkowania gruntów do celów niezwiązanych z eksploatacją ujęcia wody.

Na terenie ochrony bezpośredniej należy;

a/ odprowadzać wody opadowe lub roztopowe w sposób uniemożliwiający przedostawanie się ich do urządzeń służących do poboru wody

b/ zagospodarować teren zielenią

c/ odprowadzać poza granicę terenu ochrony bezpośredniej ścieki z urządzeń sanitarnych przeznaczonych do użytku dla osób zatrudnionych przy obsłudze urządzeń służących do poboru wody

d/ ograniczyć wyłącznie do niezbędnych potrzeb przebywanie osób niezatrudnionych przy obsłudze urządzeń służących do poboru wody

**2/ Decyzja Dyrektora Zarządu Zlewni w Jaśle znak RZ.ZUZ.2.421.85.58.2018.AW** z dnia 18 grudnia 2018r. w sprawie uzyskania pozwolenia wodnoprawnego na wykonanie urządzenia wodnego do poboru wód podziemnych z utworów trzeciorzędnych na bazie otworu wiertniczego oraz w zakresie usługi polegającej na poborze wód podziemnych z w/w ujęcia dla zaopatrzenia w wodę budynku techniczno-socjalnego na terenie oczyszczalni ścieków w miejscowości Wielopole Skrzyńskie w obrębie działki nr. ewid. 1683/2 w Wielopolu Skrzyńskim.

W celu ochrony wód podziemnych przed zanieczyszczeniem ustanowiono strefę ochrony bezpośredniej wokół w/w ujęcia wody o wymiarach 2,5 x 2,5 m mieszczącą się w granicach działki nr 1683/2.

Na terenie ochrony bezpośredniej zakazuje się użytkowania gruntów do celów niezwiązanych z eksploatacją ujęcia wody.

Na terenie ochrony bezpośredniej należy;

a/ odprowadzać wody opadowe lub roztopowe w sposób uniemożliwiający przedostawanie się ich do urządzeń służących do poboru wody

b/ zagospodarować teren zielenią

c/ odprowadzać poza granicę terenu ochrony bezpośredniej ścieki z urządzeń sanitarnych przeznaczonych do użytku dla osób zatrudnionych przy obsłudze urządzeń służących do poboru wody

d/ ograniczyć wyłącznie do niezbędnych potrzeb przebywanie osób niezatrudnionych przy obsłudze urządzeń służących do poboru wody

#### **11. Informacje o obszarach ochronnych zbiorników wód śródlądowych zawierającą oznaczenie aktu prawa miejscowego ustanawiającego te obszary oraz zakazy, nakazy i ograniczenia obowiązujące na tych obszarach.**

Na terenie aglomeracji Wielopole Skrzyńskie nie występują obszary ochronne zbiorników śródlądowych.

**12. Informacje o formach ochrony przyrody zawierającą nazwę formy ochrony przyrody oraz wskazanie aktu prawnego uznającego określony obszar za formę ochrony przyrody.**

Na terenie aglomeracji Wielopole Skrzyńskie znajdują się następujące formy ochrony przyrody:

1/ Strzyżowsko-Sędziszowski Obszar Chronionego Krajobrazu

- Rozporządzenie nr 35 Wojewody Rzeszowskiego z dnia 14 lipca 1992r. w sprawie zasad zagospodarowania Obszarów Chronionego Krajobrazu na terenie województwa rzeszowskiego ogłoszone w Dziennik Urzędowy Województwa Rzeszowskiego Nr 7, poz. 74.

2/ Obszar Natura 2000 – Dolna Wisłoka z dopływami utworzony Decyzja Komisji z dnia 10 stycznia 2011r.

W sprawie przyjęcia na mocy dyrektywy Rady 92/43/EWG czwartego zaktualizowanego wykazu terenów mających znaczenie dla Wspólnoty składających się na kontynentalny region biogeograficzny (notyfikowana jako dokument nr C(2020) opublikowaną 8 lutego 2011r. w Dzienniku Urzędowym Unii Europejskiej L 33 str. 146.

PRZEWODNICZĄCY  
RADY GMINY  
*Piotr Zięba*



Załącznik Nr 2 do Uchwały Nr XVI.139.2020  
Rady Gminy w Wielopolu Skrzyńskim  
z dnia 30 października 2020 r.

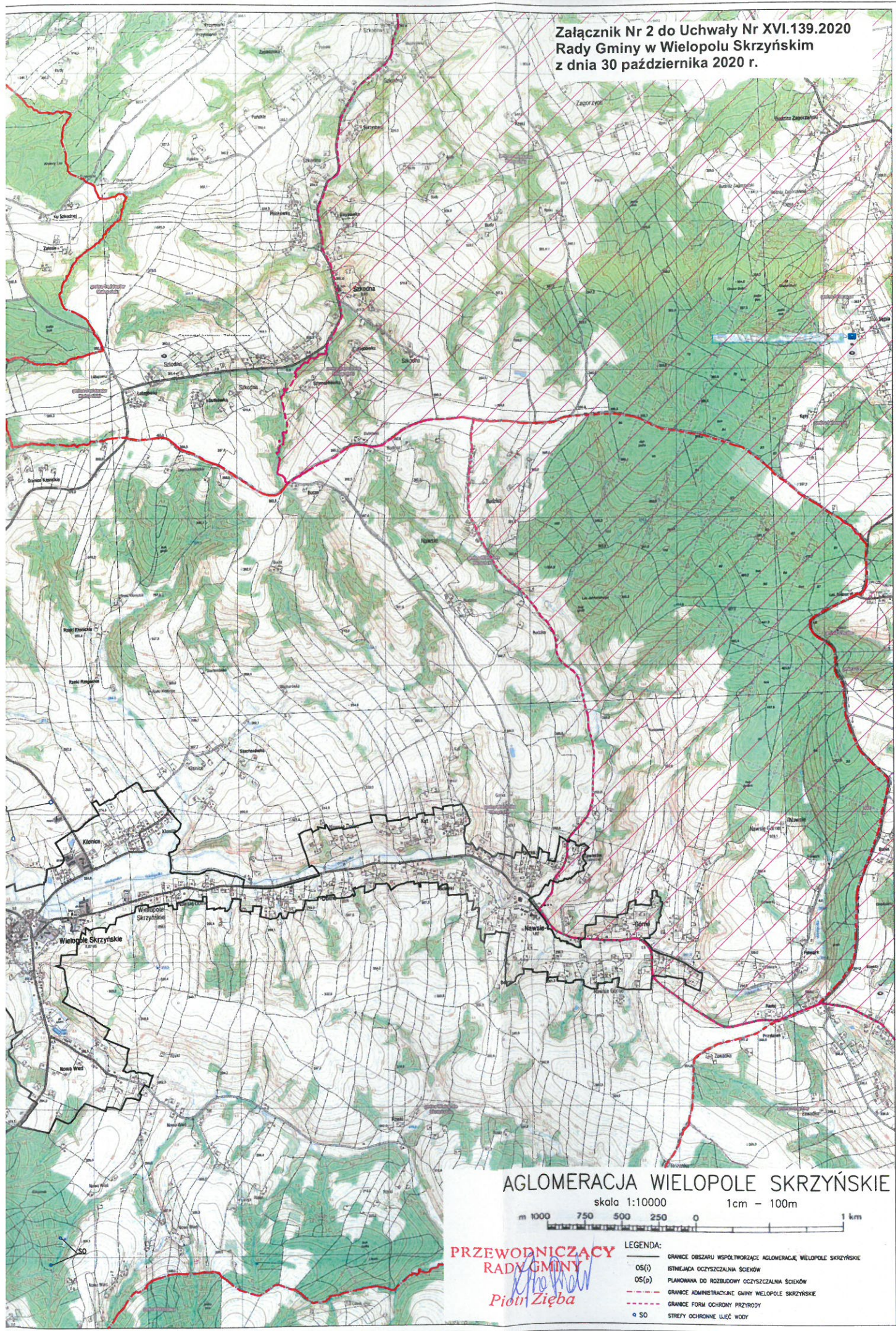

AGLOMERACJA WIELOPOLE SKRZYŃSKIE

skala 1:10000

1cm - 100m

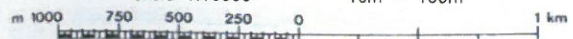

PRZEWODNICZĄCY  
RADY GMINY  
*Piotr Zięba*

LEGENDA:

- OS(i) GRANICE OBSZARU WSPÓŁTWORZĄCE AGLOMERACJĘ WIELOPOLE SKRZYŃSKIE
- OS(p) ISTNIEJĄCA OCZYSZCZALNIA ŚCIEWÓW
- PLANOWANA DO ROZBUDOWY OCZYSZCZALNIA ŚCIEWÓW
- GRANICE ADMINISTRACYJNE GMINY WIELOPOLE SKRZYŃSKIE
- GRANICE FORM OCHRONY PRZYRODY
- SO STREŻY OCHRONNE WŁĘC WODY